



**КОНТИНЕНТАЛЬНАЯ
ХОККЕЙНАЯ
ЛИГА**

Утвержден Советом директоров КХЛ
Протокол от 17 мая 2010 года № 19

Председатель Совета директоров КХЛ

В.А. Фетисов

Президент КХЛ

А.И. Медведев

РЕГЛАМЕНТ КХЛ СЕЗОН 2010–2011

ТЕХНИЧЕСКИЙ
РЕГЛАМЕНТ КХЛ

СОДЕРЖАНИЕ

ГЛАВА 1. ТРЕБОВАНИЯ К СПОРТСООРУЖЕНИЯМ	2
Статья 1. Общие требования к спортооружениям	2
Статья 2. Количество индивидуальных зрительских мест на спортооружениях.....	3
Статья 3. Требования к оснащению спортооружений.....	3
ГЛАВА 2. ОБЕСПЕЧЕНИЕ БЕЗОПАСНОСТИ	9
Статья 4. Общие положения по обеспечению безопасности.....	9
Статья 5. Ответственность за обеспечение безопасности	10
Статья 6. Организация обеспечения безопасности при проведении матчей Чемпионата.....	11
Статья 7. Матчи повышенной степени риска	12
ГЛАВА 3. БОЛЕЛЬЩИКИ (ЗРИТЕЛИ)	12
Статья 8. Ответственность	12
Статья 9. Требования к Клубам по работе с болельщиками (зрителями).....	13
Статья 10. «Гостевой» сектор.....	13
Статья 11. Атрибутика, средства поддержки.....	14
Статья 12. Билетная программа.....	16
ГЛАВА 4. ЗАКЛЮЧИТЕЛЬНЫЕ ПОЛОЖЕНИЯ	17
Статья 13. Вступление настоящего Регламента в силу.....	17
Приложение № 1. АКТ СООТВЕТСТВИЯ СПОРТСООРУЖЕНИЯ И ХОККЕЙНОГО КЛУБА ТРЕБОВАНИЯМ ТЕХНИЧЕСКОГО РЕГЛАМЕНТА ЧЕМПИОНАТА КОНТИНЕНТАЛЬНОЙ ХОККЕЙНОЙ ЛИГИ – ОТКРЫТОГО ЧЕМПИОНАТА РОССИИ ПО ХОККЕЮ СЕЗОНА ____ годов	18
Приложение № 2. АКТ ГОТОВНОСТИ	27
Приложение № 3. ПРОТОКОЛ ОПЕРАТИВНО-ТЕХНИЧЕСКОГО ОСМОТРА	29
Приложение № 4. ИНСТРУКЦИЯ ПО ПРИМЕНЕНИЮ УДОСТОВЕРЕНИЙ КХЛ	31
Приложение № 5. СХЕМЫ ИЗОБРАЖЕНИЯ И РАСПОЛОЖЕНИЕ КАМЕР СИСТЕМЫ «ВИДЕОГОЛ»	33
Приложение № 6. ПРАВИЛА ПОВЕДЕНИЯ В СПОРТСООРУЖЕНИИ (ДЛЯ ХОККЕЙНЫХ МАТЧЕЙ КХЛ, ВХЛ И МХЛ)	35

ГЛАВА 1. ТРЕБОВАНИЯ К СПОРТСООРУЖЕНИЯМ

Статья 1. Общие требования к спортооружениям

1. К участию в Чемпионате допускаются команды Клубов, спортооружения для проведения «домашних» матчей которых удовлетворяют требованиям настоящего Регламента.
2. Спортооружения, предназначенные для проведения матчей Чемпионата, должны быть приняты в эксплуатацию государственной комиссией до даты начала Чемпионата по акту приемки законченного строительством спортооружения и соответствовать требованиям Правил игры в хоккей.
3. Спортооружения, предназначенные для проведения матчей Чемпионата, должны иметь зарегистрированный в органе государственного управления физической культурой и спортом соответствующего субъекта Российской Федерации паспорт согласно типовой форме, утвержденной приказом Государственного комитета Российской Федерации по физической культуре и туризму от 8 апреля 1996 г. № 117.
4. Спортооружения, предназначенные для проведения «домашних» матчей Чемпионата зарубежными клубами КХЛ, должны иметь паспорт спортооружения или документ, его заменяющий, зарегистрированный в соответствии с национальным законодательством.
5. Права собственности в отношении спортооружений, предназначенных для проведения матчей Чемпионата, должны быть зарегистрированы в едином государственном реестре прав на недвижимое имущество и сделок с ним до даты начала Чемпионата. Зарубежные спортооружения должны иметь зарегистрированные документы о правах собственности, соответствующие национальному законодательству.
6. Коллектив сотрудников, обеспечивающих работу соответствующих служб спортооружения, ежегодно до 1 августа должен быть под роспись ознакомлен со следующими документами (только для российских клубов):
 - а) Приказом Комитета Российской Федерации по физической культуре от 1 апреля 1993 г. № 44 «Об обеспечении безопасности и профилактики травматизма при занятиях физической культурой и спортом»;
 - б) Приказом Комитета по физической культуре и спорту при Совете Министров СССР от 17 октября 1983 г. № 786 «О введении в действие «Положения о мерах по обеспечению общественного порядка и безопасности, а также эвакуации и оповещения участников и зрителей при проведении массовых спортивных мероприятий».
7. Соблюдение требований указанных нормативных актов должно обеспечиваться администрацией спортооружения при проведении любых матчей и иных мероприятий Чемпионата.
8. Каждое спортооружение, предназначенное для проведения матчей Чемпионата, ежегодно до 1 августа должно получить акт специализированной комиссии о пригодности спортооружения к эксплуатации. В указанном акте, помимо прочего, должны быть отражены заключения комиссии по вопросам надежности и устойчивости строительных конструкций и технических систем, соответствия установленным нормативам путей эвакуации зрителей, обеспечения взрывопожарной безопасности, спортивно-технологических условий проведения матчей.
9. Каждое спортооружение, предназначенное для проведения матчей Чемпионата, ежегодно до 3 сентября должно получить акт соответствия спортооружения требованиям Регламента, подписанный руководителем спортооружения, руководителем Клуба, уполномоченными представителями КХЛ и телевизионного партнера Чемпионата (Приложение № 1).
10. Не менее чем за четыре часа до начала матча оформляется акт готовности спортивного сооружения к матчу Чемпионата (Приложение № 2). Не менее чем за один час до начала матча оформляется и предъявляется главному судье протокол оперативно-технического осмотра (Приложение № 3).

Статья 2. Количество индивидуальных зрительских мест на спортооружениях

1. Количество индивидуальных зрительских мест на спортооружении должно составлять не менее 5500.
2. Клубам, которые базируются в городах с населением менее ста тысяч человек, разрешается проведение матчей Чемпионата на спортооружениях менее 5500 зрительских мест, но в полном объеме отвечающих остальным требованиям к спортооружениям, предъявляемым настоящим Регламентом.
3. ГККП «Хоккейный клуб «Барыс» (г. Астана, Республика Казахстан) в сезоне 2010–2011 годов разрешается проводить домашние матчи на спортооружении вместимостью менее 5500 зрительских мест. В сезоне 2011–2012 годов ГККП «Хоккейный клуб «Барыс» должен проводить домашние матчи на спортооружении, полностью соответствующем требованиям Регламента. Если к сезону 2011–2012 годов ГККП «Хоккейный клуб «Барыс» не будет иметь возможность проводить домашние матчи на спортооружении, соответствующем в полном объеме требованиям Регламента, то ГККП «Хоккейный клуб «Барыс» (г. Астана, Республика Казахстан) не будет допущен к участию в Чемпионате КХЛ сезона 2011–2012 годов.

Статья 3. Требования к оснащению спортооружений

1. Каждое спортооружение, предназначенное для проведения матчей Чемпионата, должно иметь:
 - 1.1. Хоккейную площадку, оборудованную согласно Правилам игры в хоккей и имеющую:
 - а) ворота с эластичными фиксаторами и мини-видеокамерами внутри ворот в защитных кожухах белого цвета;
 - б) ограждение из защитного стекла за хоккейными воротами и вдоль бортов. На спортооружениях, не имеющих технических зон вокруг борта (зрительские места расположены вплотную к борту), высота защитного стекла должна быть равна высоте защитных стекол за воротами;
 - в) запасные защитные стекла для оперативной замены в случае их повреждения;
 - г) защитный экран или козырек из защитного стекла за скамейками и с торцов скамеек запасных и штрафников, отделяющий хоккеистов на скамейках запасных и штрафников от зрителей. Высота защитного экрана или конструкция козырька должна обеспечить невозможность контакта хоккеистов, представителей команд, судейских бригад со зрителями, попадания брошенных с трибун предметов в зоны скамеек запасных игроков, оштрафованных игроков и бригады судей;
 - д) защитные стекла, расположенные между скамейками запасных обеих команд (если расстояние между скамейками запасных менее 4 м);
 - е) ограждение из сетки высокой прочности поверх защитного стекла высотой не менее 10 м, отделяющее зрителей, находящихся за воротами, от хоккейной площадки;
 - ж) защитный экран на бортах хоккейной площадки для защиты рекламы;
 - з) травмобезопасную накладку по периметру борта, расположенную со стороны игровой площадки и установленную на стыке верхнего края борта с защитным стеклом для бортовых систем, имеющих полку шириной более 40 мм;
 - и) качественную ледовую поверхность с четко видимой официальной разметкой (согласно Правилам игры в хоккей);
 - 1.2. Государственные флаги стран-участниц Чемпионата, КХЛ, ФХР и субъектов Федерации, одинаковые по площади, расположенные на видном месте над ледовой поверхностью хоккейной площадки спортооружения. Форма, цвет и

использование государственных флагов стран-участниц Чемпионата должны соответствовать законодательству этих стран;

- 1.3. Не менее двух льдодоборочных комбайнов, отвечающих современным техническим требованиям, с обязательным техническим обслуживанием, проведенным до начала сезона;
- 1.4. Информационное табло, соответствующее Правилам игры в хоккей. На табло или ином хорошо просматриваемом месте в зрительном зале должно быть размещено точное и полное наименование Чемпионата;
- 1.5. Техническое устройство для подачи звукового сигнала (сирены), сопряженное с хронометрами обратного отсчета времени в раздевалках команд и помещении главных и линейных судей. Устройство предназначено для извещения о начале обратного отсчета времени, начале и окончании разминки, а также сигнализирует о выходе команд на лед к началу матча и после перерывов (в соответствии с требованиями Спортивного Регламента);
- 1.6. Не менее двух раздевалок для хоккеистов, оборудованных удобной мебелью (стульями, столами, вешалками, зеркалами, стойками для клюшек, хронометрами обратного отсчета времени и т.д.), достаточным количеством электрических розеток, вентиляционной системой и макетами хоккейного поля. Площадь каждой раздевалки должна быть не менее 70 кв. м, не включая дополнительные прилегающие помещения:
 - а) душевые кабины (настенные смесители), соответствующие действующим строительным нормам и правилам (минимум пять);
 - б) туалетные кабины (минимум три);
 - в) комнаты для тренеров (площадью не менее 10 кв. м), оборудованные удобной мебелью и макетом хоккейного поля;
 - г) массажные комнаты (площадью не менее 8 кв. м), оборудованные двумя массажными столами;
 - д) сушилки для формы;
 - е) помещения для хранения вещей;
 - ж) специально оборудованные места (в непосредственной близости от раздевалки) для заточки коньков и проведения других технических процедур, оснащенные достаточным количеством электрических розеток и системой вытяжной вентиляции;
- 1.7. Полы в спортивной зоне, выложенные специальным покрытием, предохраняющим коньки хоккеиста от повреждений;
- 1.8. Удобное место на трибуне по центру ледовой площадки и условия для осуществления сотрудниками Клуба-«гостя» видеозаписи матчей, за исключением технических средств, необходимых для ее осуществления;
- 1.9. Отдельную комнату достаточного размера для размещения четырех человек для главных и линейных судей матча, расположенную на максимально возможном удалении от раздевалок команд и оборудованную вентиляционной системой, душем, туалетом, удобной мебелью, вешалками, зеркалом, макетом хоккейного поля, телевизором, DVD-проигрывателем, хронометром обратного отсчета времени. По запросу главного судьи Клуб обязан предоставить возможность просмотреть запись матча, в том числе запись с камер системы «Видеогол» по окончании матча;
- 1.10. Комнату для размещения бригады судей и оформления официального протокола матча, оборудованную ноутбуком, принтером, доступом в Интернет и средствами связи для отправки официального протокола матча по факсу в Лигу;
- 1.11. Рабочие места (не менее трех) для сотрудников статистических бригад, расположенные в районе верхней части центральных секторов трибун со стороны

скамейки запасных, оборудованные рабочими столами, тремя персональными компьютерами, выходом в Интернет, электрическими розетками. Обязательно наличие резервных каналов связи для выхода в Интернет. Изменение расположения рабочих мест сотрудников статистических бригад в течение сезона не допускается;

- 1.12. Рабочее место для ведения прямых текстовых трансляций через Интернет на сайт КХЛ с полным обзором хоккейной площадки;
- 1.13. места для размещения двух бригад дежурного медперсонала и двух автомашин «скорой помощи» на все время проведения матча. Места для размещения бригад дежурного медицинского персонала должны быть расположены в непосредственной близости от хоккейной площадки. Медицинский персонал должен находиться в указанных местах с момента выхода хоккеистов на предматчевую разминку и до убытия команд со спортооружения. Врачи команд «хозяев» и «гостей» должны быть своевременно информированы о месте размещения дежурного медицинского персонала и автомашин «скорой помощи», а также о месте расположения пункта первой медицинской помощи;
- 1.14. Пункт первой медицинской помощи для зрителей:
 - а) находящийся в месте, легко доступном для зрителей и бригад «скорой помощи»;
 - б) имеющий двери и проходы достаточной ширины для проноса носилок или перевоза кресел-каталок;
 - в) имеющий яркое освещение, вентиляцию, отопление, систему кондиционирования воздуха, электрические розетки, горячее и холодное водоснабжение, питьевую воду, умывальник и туалет, внутреннюю и внешнюю телефонную связь;
 - г) имеющий медицинскую кушетку, стол для врача, стулья, шкафы для медикаментов, носилки, одеяла, подушки и средства первой медицинской помощи, включая дефибриллятор и мешок Амбу, а также места для их хранения;
 - д) имеющий квалифицированный медицинский персонал;
- 1.15. Четкие указатели движения к месту расположения пункта первой медицинской помощи, позволяющие из любого места на спортооружении самым кратчайшим способом попасть в пункт первой медицинской помощи;
- 1.16. Помещение для проведения допинг-контроля, расположенное в непосредственной близости к хоккейной площадке и раздевалкам хоккеистов, соединенное с раздевалками специальным покрытием, предохраняющим коньки, имеющее условия для взятия проб у хоккеистов, подлежащих контролю. В помещении должны быть стол, стулья, туалет, умывальник, холодильник с запирающим устройством, мусорный бак, специальное покрытие для защиты коньков и табличка на двери «Вход воспрещен». К помещению для проведения допинг-контроля не должны иметь доступ зрители и представители средств массовой информации;
- 1.17. Места (не менее пяти) и соответствующие проходы для лиц с ограниченными возможностями здоровья, а также оборудованную туалетную кабину для данной категории лиц;
- 1.18. Доступ и проход по территории спортооружения для владельцев служебных удостоверений КХЛ в соответствии с Инструкцией по применению удостоверений КХЛ (Приложение № 4);
- 1.19. Места для руководителей КХЛ и ФХР, руководителей Клубов в случае получения предварительной заявки КХЛ за сутки до начала матча;
- 1.20. Отдельное помещение для работы представителей КХЛ, оборудованное телефонной и факсимильной связью, копировальным аппаратом и компьютером с

принтером, телевизором с возможностью просмотра прямой трансляции матча. Компьютер должен быть обеспечен доступом к сети Интернет;

- 1.21. Отдельную комнату с полным обзором хоккейной площадки для судьи видеоповторов, инспектора матча и технического работника Клуба, расположенную на верхнем ярусе спортооружения. Комната должна быть оборудована следующими техническими средствами:
 - а) DVD-проигрывателем с внутренним жестким диском, функциями одновременной записи и воспроизведения;
 - б) двумя мониторами для телесигнала и сигнала системы «Видеогол» с диагональю не менее 22 дюймов;
 - в) двусторонней телефонной связью с судейским столиком для взаимодействия главным судьей матча;
 - г) отдельной телефонной связью с Департаментом судейства;
 - д) технической возможностью отображения времени матча на мониторе судьи видеоповторов при просмотре спорных моментов, полученных с камер системы «Видеогол»;
 - е) кнопкой управления оранжевым фонарем, установленным на судейском столике;
 - ж) ручным секундомером;
- 1.22. Систему «Видеогол», которая должна обеспечивать:
 - а) качественный прием видеоинформации от двух хоккейных ворот и использовать цветные видеокамеры для полного обзора площади ворот камерами в воротах, за воротами и над воротами. Камера в воротах устанавливается на задней вертикальной стойке ворот. Объектив должен находиться на высоте 25 см от поверхности льда. В обзор камеры должны попадать штанги, перекладины, верхние и нижние углы ворот, линия ворот. Камера за воротами устанавливается строго по центру за воротами. В обзор камеры должны попадать ворота и участок хоккейной площадки на расстоянии 1 м вокруг площади ворот. Камера над воротами устанавливается над воротами под углом 15° относительно плоскости ворот, образуемой двумя боковыми штангами и перекладиной. В обзор камеры должны попадать ворота, площадь ворот и участок хоккейной площадки на расстоянии один метр вокруг площади ворот. (Приложение № 5);
 - б) качество изображения, необходимое для просмотра и принятия решения о взятии ворот;
 - в) запись видеоинформации, получаемой с камер, на жесткий диск компьютера или DVD-диск;
 - г) судье видеоповторов матча с помощью специалиста Клуба-«хозяина» возможность произвольного просмотра видеозаписи и быстрое позиционирование по требуемым фрагментам (спорные моменты взятия ворот);
 - д) отдельную архивацию всех спорных моментов и запись всех видеофайлов на DVD-диски с обязательной отправкой в КХЛ в течение 24 часов после окончания матча;
 - е) бесперебойным электропитанием на время продолжительности каждого матча;
 - ж) надежную работу в триплексном режиме, когда одновременно происходит запись, наблюдение – просмотр каналов в реальном времени и воспроизведение записей из архива;
 - з) во время телевизионных трансляций матча возможность просмотра телевизионного сигнала, а при отсутствии трансляции – видеосигнала с камеры

- арены, предназначенной для видеотабло/видеокуба на мониторе в комнате судьи видеоповторов;
- 1.23. Судейский столик, на котором должны быть установлены:
 - а) красный фонарь рекламной паузы с проблесковым маяком, закрепленный на вертикальной стойке высотой один метр от уровня судейского столика с кнопкой управления, находящейся на столике;
 - б) оранжевый фонарь системы «Видеогол»;
 - 1.24. Отдельную видеокамеру, обеспечивающую панорамную запись матча без остановок, включая скамейки запасных и штрафников, начиная с выхода команд на разминку и заканчивая уходом команд с площадки по окончании матча. Запись должна храниться в Клубе в течение 14 календарных дней после матча и предоставляться в КХЛ по первому требованию;
 - 1.25. Пресс-центр для представителей СМИ, оборудованный телефонами (не менее трех) и факсимильным аппаратом, имеющими выход на междугороднюю связь, копировальным аппаратом, компьютерами (не менее двух), подключенными к Интернету, местом для получения аккредитованными представителями СМИ информационных материалов;
 - 1.26. Средства беспроводного доступа в Интернет (WiFi) в рабочем состоянии в течение всего времени работы пресс-центра с предоставлением возможности бесплатного пользования для аккредитованных представителей СМИ;
 - 1.27. Не менее 30 мест на трибунах спорсооружения для аккредитованных представителей СМИ, из которых 15 мест должны быть оборудованы рабочими столами с электрическими розетками;
 - 1.28. Зал для пресс-конференций (со звукоизоляцией), позволяющий проводить пресс-конференции не менее чем для 30 человек, оборудованный микрофонами (средствами громкой связи), рекламным баннером КХЛ размером не менее чем 2×3 м, мебелью;
 - 1.29. Смешанную зону для общения аккредитованных представителей СМИ с хоккеистами и тренерами команд, расположенную как можно ближе к раздвалкам команд-участниц. Смешанная зона должна быть достаточно большой для размещения всех заинтересованных представителей СМИ с легким доступом из медиазон. Смешанная зона должна быть оборудована рекламным баннером КХЛ размером не менее чем 2×3 м;
 - 1.30. Места для работы аккредитованных фотографов по периметру хоккейной площадки за исключением зон, где зрительские места расположены вплотную к хоккейной площадке. Участки по периметру хоккейной площадки, выделенные фотографам для работы, должны быть отмечены надписями «ФОТО», размещенными на бортах со стороны трибун;
 - 1.31. Достаточное количество площадок для размещения телевизионных камер (минимум 12 мест) и мини-камер (минимум четыре места). Одна из площадок для мини-камеры должна находиться между скамейками запасных игроков обеих команд;
 - 1.32. Комментаторские позиции (не менее двух), расположенные в одной плоскости с показом на стороне расположения основных камер. На каждой комментаторской позиции должны быть предусмотрены места для двух человек, электрические розетки, освещение, телефон с междугородней связью, доступ в Интернет, ISDN линии для организации комментаторского канала;
 - 1.33. Оборудование, обеспечивающее передачу звука трансляции одним–двумя комментаторскими каналами и минимум тремя интершумовыми подвесами над хоккейной площадкой (центр + две зоны);

- 1.34. Площадки для ПТС и выносных передающих устройств (антенны, передатчики и т.д.) с возможностью подключения к стабильным и резервируемым системам питания;
- 1.35. Подключение к резервной системе электроснабжения спортооружения следующих телевизионных зон:
 - ПТС;
 - мест установки камер;
 - комментаторских позиций;
 - смешанной зоны;
 - телевизионной студии;
 - места проведения пресс-конференций и интервью;
- 1.36. Место для телевизионной студии по согласованию с ООО «КХЛ-Маркетинг»;
- 1.37. Средний уровень горизонтальной освещенности хоккейной площадки на поверхности льда при проведении соревнований (режим «игра») без телевизионной трансляции Егор.ср. не менее 750 лк;
- 1.38. Средний уровень вертикальной освещенности на высоте 1,5 м над поверхностью льда хоккейной площадки по направлению к главной телевизионной камере при проведении соревнований с цветной телевизионной трансляцией Еверт. ср. не менее 1500 лк, по направлению к второстепенным телевизионным камерам Еверт.ср не менее 800 лк;
- 1.39. Коэффициент неравномерности вертикальной освещенности Емин/Еср. не менее 0,7 и Емин/Емах не менее 0,5;
- 1.40. Уровень вертикальной освещенности первых пяти рядов трибун при телевизионной цветной трансляции не менее 30% от Еверт.ср.;
- 1.41. Современные источники света с индексом цветопередачи Ra не менее 80 и цветовой температурой не менее 5600 К для освещения поверхности ледовой площадки;
- 1.42. Подключение к сети Интернет в месте размещения оборудования ПТС и пресс-центре (розетки RJ-45) для передачи интернет-видеотрансляций на сайт КХЛ с гарантированной скоростью исходящего потока основного канала 2 Мбит/сек и 1 Мбит/сек для резервного канала. Трафик от IP адресов, использующихся для работы по этим каналам, не должен фильтроваться на межсетевых экранах и транслироваться механизмом NAT. IP адреса должны быть доступны из сети Интернет. Технические параметры подключения к сети Интернет и номер мобильного телефона ответственного сотрудника Клуба (спортооружения) должны храниться в конверте у секретаря руководителя спортооружения;
- 1.43. Освещение в режиме «игра» в течение 40 минут до начала матча для настройки видеосигнала телевизионных камер в соответствии с требованиями телевизионного партнера КХЛ. В случае изменения освещенности хоккейной площадки при проведении предметчевых шоу и представлении составов команд, освещение должно быть выведено в режим «игра» не позднее чем за две минуты до начала матча;
- 1.44. Стационарные или выдвижные туннели (иные защитные конструкции, за исключением сетчатых), через которые осуществляется выход игроков и судей на лед, исключают возможность физического контакта игроков, тренеров и персонала команд с болельщиками, попадание в игроков, тренеров и персонал команд брошенных с трибун предметов;
- 1.45. Систему видеонаблюдения, позволяющую эффективно и в полном объеме осуществлять контроль и фиксацию обстановки на территории, прилегающей к спортооружению, в зонах досмотра и входах на спортооружение, во внутренних помещениях и пространствах спортооружения, на трибунах и ледовой

площадке. Система видеонаблюдения должна обладать способностью работы в ручном и задаваемом режиме, хранения записанной информации, обработки получаемого изображения, возможностью распечатывания изображения (стоп-кадр). Видеокамеры должны иметь высокую разрешающую способность, позволяющую идентифицировать объекты на изображении.

Система видеонаблюдения должна обеспечивать непрерывную запись «гостевого» сектора начиная с появления на «гостевом» секторе болельщиков Клуба-«гостя» перед матчем и заканчивая их уходом с сектора по окончании матча. Запись должна храниться в Клубе в течение 14 календарных дней после матча и предоставляться в КХЛ по первому требованию.

Одна из камер системы видеонаблюдения должна обеспечивать непрерывную запись в зоне у входа в раздевалку главных и линейных судей, начиная с прибытия судей в раздевалку перед матчем и заканчивая их уходом из раздевалки по окончании матча. Запись должна храниться в Клубе в течение 14 календарных дней после матча и предоставляться в КХЛ по первому требованию;

- 1.46. Стационарные арочные металлодетекторы, которыми должны быть оборудованы все входы спортсооружения, предназначенного для проведения матчей Чемпионата.
2. В течение регулярного Чемпионата и игр серии плей-офф Клубы КХЛ обязаны поддерживать в надлежащем виде борта и ограждения из защитного стекла. На бортах и ограждениях не допускается наличие загрязнений от шайб, сколов, трещин и т.д.
3. В течение регулярного Чемпионата и игр серии плей-офф Клубы КХЛ обязаны обеспечить наличие группы технических работников, имеющих опрятный внешний вид, экипированных рабочей одеждой единого образца. Технические работники должны быть снабжены набором инструментов для обслуживания ледовой площадки.
4. Клуб-«хозяин» обязан обеспечить наличие шайб в достаточном количестве для проведения командами предматчевой разминки (не менее 50 шайб на каждую разминку) и матча Чемпионата (не менее 15 шайб на каждую игру). Шайбы до начала предматчевой разминки должны быть охлаждены, находиться в пластиковых ведрах и своевременно переданы командам для проведения разминки и бригаде судей для проведения матча. Все шайбы для проведения матча Клубу-«хозяину» предоставляются Лигой.
5. Клуб-«хозяин» обязан поддерживать в течение матча в надлежащем состоянии зоны скамеек запасных. До и после разминки, и в перерывах между периодами матча должна проводиться влажная уборка.
6. Клуб-«хозяин» должен обеспечить режим доступа в зоны раздевалок команд, включающий возможность нахождения в этих зонах посторонних лиц с момента прибытия команд Клубов на спортсооружение и до их убытия с территории спортсооружения после окончания матча Чемпионата. В указанный период времени доступ в зоны раздевалок предоставляется только для хоккеистов и представителей команд, участвующих в матче, судьям (в случае расположения судейской комнаты в указанной зоне), представителям КХЛ согласно Приложению № 4, инспектору матча, Комиссару матча, инспектору допинг-контроля, другим официальным лицам в соответствии с требованиями настоящего Регламента.

ГЛАВА 2. ОБЕСПЕЧЕНИЕ БЕЗОПАСНОСТИ

Статья 4. Общие положения по обеспечению безопасности

1. Обеспечение безопасности команд, хоккеистов, тренеров, руководителей и иных должностных лиц Клубов, судей, Комиссаров, Инспекторов, официальных представителей КХЛ, представителей средств массовой информации, зрителей и иных

лиц при проведении матчей Чемпионата и иных мероприятий Чемпионата строится на основе существующей нормативно-правовой базы в месте проведения отдельного матча Чемпионата или иного мероприятия КХЛ, локальных нормативных актов КХЛ по вопросам обеспечения безопасности при проведении матчей.

2. Безопасность при проведении отдельного матча Чемпионата или иного мероприятия Чемпионата обеспечивается Клубом-«хозяином», если для конкретного мероприятия Лига не установила иной порядок обеспечения безопасности.

Статья 5. Ответственность за обеспечение безопасности

1. Ответственность за обеспечение безопасности при проведении отдельного матча Чемпионата или иного мероприятия Чемпионата лежит на руководителе Клуба-«хозяина», если для конкретного мероприятия Лигой не установлен иной порядок обеспечения безопасности.
2. Помимо обеспечения безопасности в месте непосредственного проведения отдельного матча Чемпионата или иного мероприятия Чемпионата, соответствующими Клубами должны в обязательном порядке приниматься меры безопасности на все время пребывания в населенном пункте, в котором проводится матч, в том числе при приеме и отправке команды-«гостей» и их болельщиков, судейских бригад, Комиссаров, Инспекторов и официальных лиц КХЛ.
3. Клуб-«хозяин» обязан обеспечить при проведении любого «домашнего» матча принятие всех необходимых мер для надлежащего обеспечения безопасности проведения матча, включая присутствие на спортооружении необходимого количества сотрудников правоохранительных органов.
4. Работа должностных лиц Клубов по обеспечению безопасности при проведении матчей Чемпионата и иных мероприятий Чемпионата координируется начальником Департамента безопасности и проводится в тесном взаимодействии с правоохранительными органами.
5. Каждый Клуб должен иметь в своем штате заместителя руководителя по безопасности, отвечающего за организацию обеспечения безопасности. Основными функциональными обязанностями указанного сотрудника являются:
 - 5.1. Взаимодействие с правоохранительными органами и иными государственными организациями по вопросам обеспечения безопасности матчей Чемпионата;
 - 5.2. Организация обеспечения безопасности при проведении «домашних» матчей Чемпионата, в том числе безопасности хоккеистов, тренеров, представителей Клубов, судей, Комиссаров, Инспекторов, представителей КХЛ, средств массовой информации, зрителей и иных лиц в месте непосредственного проведения матчей;
 - 5.3. Организация обеспечения безопасности во время пребывания в населенном пункте, в котором проводится матч Чемпионата, а также при приеме и отправке команд-«гостей» и их болельщиков, судейских бригад, Комиссаров, Инспекторов и представителей КХЛ;
 - 5.4. Организация эффективного взаимодействия по обеспечению безопасности проведения матчей Чемпионата с сотрудниками, отвечающими за организацию обеспечения безопасности других Клубов КХЛ;
 - 5.5. Организация работы с болельщиками по обеспечению безопасности;
 - 5.6. Определение соответствия атрибутики и средств поддержки Клуба требованиям настоящего Регламента и определение мест ее размещения на спортооружении при проведении «домашних» матчей;
 - 5.7. Организация взаимодействия и работы с администрацией спортооружения по его техническому оснащению, организации «гостевого» сектора, разработке билетных программ на матчи Чемпионата и другим вопросам в целях повышения уровня безопасности при проведении матчей Чемпионата;

- 5.8. Организация и участие в разработке Клубом программ, направленных на повышение уровня безопасности и общественного порядка, соблюдения зрителями правил поведения при проведении матчей Чемпионата;
- 5.9. Организация обеспечения безопасности функционирования Клуба;
- 5.10. Организация и проведение инструктажей с руководителями ЧОП, служб безопасности, осуществляющих охранную деятельность на спортооружениях, на которых проводятся матчи Чемпионата, в целях качественного выполнения охранными структурами задач по обеспечению безопасности матчей Чемпионата в соответствии с требованиями настоящего Регламента.
6. Сотрудник Клуба, отвечающий за организацию обеспечения безопасности, должен удовлетворять квалификационным требованиям и проходить аттестацию в Лиге. Квалификационные требования и регламент аттестации разрабатываются Департаментом безопасности. Сроки и периодичность аттестации определяются Лигой. По результатам аттестации сотруднику выдается свидетельство, являющееся подтверждением его квалификации для осуществления деятельности по обеспечению безопасности матчей Чемпионата.

Статья 6. Организация обеспечения безопасности при проведении матчей Чемпионата

1. В день проведения матча Чемпионата в целях обеспечения его безопасности согласно требованиям настоящего Регламента руководство службами спортооружения, на котором проводится матч, задействованными в процессе обеспечения безопасности и порядка, осуществляет сотрудник Клуба-«хозяина», отвечающий за организацию обеспечения безопасности. Его указания по вопросам безопасности обязательны для выполнения руководителями и сотрудниками охранных структур, служб контролеров, волонтеров и др.
2. Сотрудник Клуба, отвечающий за организацию обеспечения безопасности, организует эффективное взаимодействие с руководством и сотрудниками правоохранительных органов, задействованными в работе по обеспечению правопорядка при проведении матча Чемпионата.
3. Сотрудник Клуба, отвечающий за организацию обеспечения безопасности, оказывает содействие назначенному Лигой на матч Чемпионата Комиссару или Инспектору в выполнении их функций.
4. Клуб-«хозяин» обеспечивает:
 - а) безопасность пребывания Клуба-«гостя» на спортооружении, на котором проводится матч Чемпионата, с момента его прибытия на спортооружение для тренировочных занятий в день матча или накануне, а также сохранность спортивного инвентаря и другого имущества Клуба-«гостя», находящегося на спортооружении и на прилегающей к нему территории;
 - б) принятие всех необходимых мер для обеспечения безопасности судейской бригады, включая сопровождение сотрудниками правоохранительных органов от ледовой площадки до судейской комнаты и обеспечение общественного порядка в непосредственной близости от судейской комнаты до начала матча, во время перерывов матча и по его окончании;
 - в) принятие всех необходимых мер для обеспечения безопасности судьи видеоповторов, включая организацию поста охраны у входа в помещение судьи видеоповторов на все время его пребывания на спортооружении. Пост охраны обеспечивает доступ в указанное помещение только для судьи видеоповторов, Инспектора, Комиссара матча и технического работника Клуба, обслуживающего систему «Видеогол»;
 - г) надлежащий контроль пропуска зрителей на трибуны спортооружения согласно официально изготовленным документам установленного образца (билеты,

абонементы, аккредитации, приглашения и др.), исключающий возможность проникновения на спортивное сооружение в день проведения матча лиц, использующих документы, носящие явные признаки подделки (несоответствие цвета, размера, рисунка, структуры бумаги, текста и др.);

- д) надлежащий контроль пропуска зрителей на трибуны спортивного сооружения, предусматривающий запрет проноса на спортивное сооружение предметов и веществ, запрещенных Правилами поведения в спортивном сооружении (Приложение № 6);
- е) надлежащий контроль соблюдения зрителями Правил поведения в спортивном сооружении в целях предотвращения и пресечения инцидентов и беспорядков, бросания предметов и веществ на трибуны и ледовое поле, в зрителей, хоккеистов, тренеров, судей, представителей Клубов, спортивного сооружения, сотрудников правоохранительных органов, официальных лиц организатора соревнования и других негативных проявлений;
- ж) безопасность проведения послематчевых пресс-конференций и ее участников, исключив возможность присутствия на пресс-конференциях лиц, не имеющих аккредитацию установленного образца;
- з) безопасность и контроль доступа на площадки телевизионных камер и места осуществления видеосъемки сотрудниками команд;
- и) необходимое количество технических средств и специалистов, обученных методам оперативного обезвреживания пиротехнических устройств, действиям в нештатных ситуациях (возгорания, задымления и пр.).

Статья 7. Матчи повышенной степени риска

1. Решение об отнесении матча Чемпионата к категории повышенной степени риска принимается Лигой самостоятельно или по обращению Клуба, в случае если у Клуба имеются основания предполагать возможность возникновения конфликтных ситуаций во время проведения матча.
2. На матчи повышенной степени риска Лига командует Комиссаров или Инспекторов.
3. В случае отнесения матча Чемпионата к категории повышенной степени риска Клуб-«хозяин» принимает дополнительные меры по обеспечению безопасности его проведения с обязательным и своевременным информированием о таком матче правоохранительных органов.
4. Матч Чемпионата может быть отнесен к категории повышенной степени риска при наличии следующих факторов:
 - а) матч имеет особую спортивную значимость;
 - б) матч-дерби;
 - в) матч команд, болельщики которых являются непримиримыми противниками;
 - г) матч, на который ожидается приезд болельщиков-гостей, число которых превышает выделяемое гостям количество билетов согласно настоящему Регламенту;
 - д) матч имеет международный статус;
 - е) имеется информация о возможных обстоятельствах, способных помешать нормальному проведению матча.

ГЛАВА 3. БОЛЕЛЬЩИКИ (ЗРИТЕЛИ)

Статья 8. Ответственность

1. Клуб организует работу со своими болельщиками и несет ответственность за их поведение во время проведения матчей Чемпионата.
2. Болельщик (зритель) несет ответственность согласно действующему законодательству Российской Федерации или национальному законодательству иностранного

государства, где проводится «домашний» матч зарубежного Клуба, Правилам поведения в спортооружении, которые являются неотъемлемой частью настоящего Регламента (Приложение № 6).

3. Клуб обязан обеспечить размещение текста Правил поведения в спортооружении на своем официальном сайте.
4. Клуб обязан обеспечить размещение текста Правил поведения (выдержки из Правил) в спортооружении, на котором проводит «домашние» матчи у билетных касс, у входов на спортооружение, перед входами в секторы трибун, а также организовывать трансляцию текста на спортооружении.

Статья 9. Требования к Клубам по работе с болельщиками (зрителями)

1. Каждый Клуб должен иметь в своем штате сотрудника, ответственного за работу с болельщиками.
2. Клуб организует работу с болельщиками по следующим направлениям:
 - 2.1. Разработка и реализация различного рода программ (абонементных, билетных, маркетинговых и др.), направленных на привлечение зрителей на матчи Чемпионата, создание для них комфортных и безопасных условий пребывания на стадионе;
 - 2.2. Взаимодействие с фан-клубами, направленное на организацию поддержки болельщиками команды Клуба во время матчей Чемпионата, в том числе выездных, в рамках требований настоящего Регламента и Правил поведения в спортооружении;
 - 2.3. Взаимодействие с болельщиками Клуба, проживающими в других регионах РФ и иностранных государствах, их информационное обеспечение, в том числе по билетным программам «домашних» и «выездных» матчей Клуба;
 - 2.4. Организация выездов болельщиков Клуба на «гостевые» матчи Чемпионата;
 - 2.5. Участие сотрудника Клуба, ответственного за работу с болельщиками, в «выездных» матчах с целью оперативного взаимодействия с представителями Клуба-«хозяина» и правоохранительных органов;
 - 2.6. Реализация билетов для болельщиков Клуба на «выездные» матчи;
 - 2.7. Создание комфортных и безопасных условий пребывания болельщиков Клуба-«гостя» на спортооружении: организация «гостевого» сектора, создание возможности компактного пребывания болельщиков-«гостей» на территории стадиона, заблаговременное согласование средств поддержки Клуба, информационное обеспечение и т.д.;
 - 2.8. Формирование культуры поведения болельщиков (зрителей) при посещении матчей Чемпионата и поддержке своей команды;
 - 2.9. Принятие всех возможных мер по закрытию доступа на матчи Клуба болельщиков (зрителей), нарушающих правопорядок, Правила поведения в спортооружении.

Статья 10. «Гостевой» сектор

1. «Гостевой» сектор – часть трибун спортооружения (несколько секторов, сектор, часть сектора), где компактно и отдельно от остальных зрителей размещаются болельщики Клуба-«гостя».
2. «Гостевой» сектор в обязательном порядке должен быть со всех сторон ограничен зонами безопасности. Зоны безопасности (проходы, лестницы, несколько рядов незанятых кресел) создаются для устранения возможности непосредственного контакта между болельщиками гостей и хозяев, несанкционированного перемещения болельщиков. Зоны безопасности контролируются сотрудниками структур, обеспечивающих порядок и безопасность.

3. Клубу-«гостю» предоставляется право выкупа в приоритетном порядке входных билетов на матч Чемпионата для своих болельщиков в «гостевой» сектор в количестве 5% от общей численности зрительских мест спортивного сооружения, на котором проводится матч, при соблюдении условия подачи заявки на выкуп указанных входных билетов не позже, чем за 48 часов до начала матча (в сериях плей-офф – за 24 часа) и их выкупа не позже, чем за два часа до начала матча.
Не допускается формальный подход к подаче заявки со стороны Клуба-«гостя» в части определения количества входных билетов для своих болельщиков в «гостевой» сектор (завышение количества по формальному признаку, исходя из 5% вместимости; занижение количества; отсутствие заявки). Клуб-«гость» должен обладать объективной информацией о количестве своих активных болельщиков, собирающихся присутствовать в «гостевом» секторе на выездном матче своей команды и отражать ее в заявке.
4. Размер «гостевого» сектора должен соответствовать требованиям настоящего Регламента по выделяемому Клубу-«гостю» количеству билетов на матч и требованиям безопасности. Клуб-«хозяин» должен резервировать дополнительное количество мест в «гостевом» секторе в количестве 10% от указанного в заявке Клуба-«гостя» на случай прибытия дополнительного количества на матч болельщиков «гостей», не учтенных в заявке, при условии, что общая численность билетов на матч для гостей не превышает установленную настоящим Регламентом.
5. В случае появления в других секторах стадиона прибывших на матч фанатов Клуба-«гостя» Клубом-«хозяином» должны оперативно приниматься меры по их перемещению в «гостевой» сектор.
6. Клуб-«хозяин» имеет право уменьшать размер «гостевого» сектора при обязательном соблюдении требований безопасности в соответствии с заявкой Клуба-«гостя».
7. Клуб-«хозяин» имеет право увеличивать размер «гостевого» сектора от установленно-го настоящим Регламентом при обязательном соблюдении требований безопасности, руководствуясь коммерческими интересами или достигнутыми договоренностями с Клубом-«гостем».
8. В случаях, когда для «гостевого» сектора используется только часть сектора спортивного сооружения, она должна быть расположена в верхней части трибуны, яруса (за болельщиками – «гостями» других зрителей быть не должно).
9. «Гостевой» сектор и «фанатский» сектор болельщиков Клуба-«хозяина» следует размещать на противоположных трибунах.
10. Продажа билетов болельщикам команды-«хозяина» в «гостевой» сектор запрещена.
11. Клубом-«хозяином» должны быть предприняты меры по локализации пребывания болельщиков – «гостей» на всей территории спортивного сооружения: в буфетах, местах для курения, местах общего пользования, лестницах, проходах. Меры могут включать в себя изменение расположения «гостевого» сектора, изменение потоков зрителей на территории спортивного сооружения, перемещение точек питания, изменение назначения входов на спортивное сооружение и т.д.

Статья 11. Атрибутика, средства поддержки

1. При проведении матчей Чемпионата болельщикам (зрителям) разрешается пронести в спортивное сооружение и использовать в ходе матча для поддержки своего Клуба следующую атрибутику:
 - а) шарфы, головные уборы, предметы одежды, содержащие знаки отличия Клуба;
 - б) атрибутику, официально реализуемую Клубами в спортивном сооружении;
 - в) дудки пластиковые. Использование дудок допускается при согласии сидящих рядом зрителей. Пронос и использование дудок в спортивном сооружении «Арена Рига» (Рига, Латвия) запрещены;

- г) трещотки пластиковые. Использование трещоток допускается при согласии сидящих рядом зрителей;
2. Владельцы атрибутики обязаны предъявлять ее при входе на спортивное сооружение.
3. Представителям объединений болельщиков при назначении ответственных за каждое из нижеуказанных средств для поддержки своего Клуба разрешается использовать:
- а) барабаны с одной мембраной, с открытым дном, диаметром до 60 см и высотой до 40 см, со штатными палочками;
 - б) баннеры различных конфигураций, при условии, что они должны быть размещены на трибунах таким образом, что не будут мешать просмотру матча другими зрителями. Их размещение на спортивном сооружении определяется сотрудником Клуба-«хозяина», ответственным за организацию обеспечения безопасности Клуба по согласованию с администрацией спортивного сооружения, руководителем штаба правоохранительных органов на матче и представителем противопожарной службы. Баннеры должны быть изготовлены из невоспламеняющихся материалов (быть пропитаны специальными составами), иметь соответствующие сертификаты противопожарной безопасности. Содержание баннеров должно быть направлено только на поддержку своего Клуба, не содержать оскорбительных, нецензурных, провокационных текстов, слов, символов, изображений;
 - в) флаги на пластиковом пустотелом древке. Длина древка не может превышать 1,5 м. Флаги должны быть изготовлены из невоспламеняющихся материалов (быть пропитаны специальными составами), иметь соответствующие сертификаты противопожарной безопасности. Использование таких флагов разрешено на «гостевом» и «фанатском» секторах. Содержание изображений на флагах должно быть направлено только на поддержку своего Клуба, не содержать оскорбительных, нецензурных, провокационных текстов, слов, символов, изображений;
 - г) средства поддержки, содержащие слова и выражения на государственных языках республик Российской Федерации, государственных языках стран, Клубы которых принимают участие в Чемпионате, должны иметь заверенный Клубом перевод;
 - д) средства поддержки, содержащие слова и выражения на иностранном языке, должны иметь нотариально заверенный перевод;
 - е) средства поддержки, содержащие аббревиатуры и сочетания цифр, должны иметь письменное разъяснение значения аббревиатур и сочетаний цифр, заверенное Клубом;
 - ж) иные средства поддержки Клуба. Использование иных средств поддержки может быть разрешено совместным решением организатора, администрации спортивного сооружения и руководства штаба правоохранительных органов на матче Чемпионата, при условии, что средства поддержки будут соответствовать требованиям безопасности и не создавать помех зрителям.
4. Количество барабанов, иных средств поддержки Клуба, используемых болельщиками Клуба-«гостя», определяется заранее совместным решением участвующих в матче Клубов и согласуется с администрацией спортивного сооружения, штабом правоохранительных органов, противопожарной службой.
5. Владельцы средств поддержки Клуба за 1,5 часа до начала матча обязаны предъявлять ее на установление соответствия указанным требованиям представителям Клуба-«хозяина», администрации спортивного сооружения, штаба правоохранительных органов, противопожарной службы.
6. В случае нарушения требований данной статьи настоящего Регламента, а также Правил поведения со стороны болельщиков Клуба, на использование на матчах

Чемпионата любого из вышеперечисленных средств поддержки Клуба может быть наложен запрет.

7. Средства поддержки, используемые Клубами при проведении «домашних» матчей (шоу-программы, музыкальные заставки и пр.), не должны носить оскорбительный, пренебрежительный характер в отношении Клуба-«гостя» и его болельщиков, провоцирующий их негативную реакцию и последствия.
8. При подготовке и проведении шоу-программ Клубами не допускается использование пиротехнических изделий в спортооружении до начала, во время и по окончании матчей Чемпионата. Иностранные Клубы в работе по обеспечению безопасности должны применять данное положение в соответствии с национальным законодательством.

Статья 12. Билетная программа

1. Клуб-«хозяин» при изготовлении входных билетов, абонементов на матчи Чемпионата должен предусмотреть несколько степеней защиты в целях затруднения их подделки.
2. Входной билет, абонемент в обязательном порядке должен предоставлять его владельцу необходимую информацию о названии матча, названии спортооружения, дате и времени начала матча, иметь четкое указание трибуны, сектора, ряда и места, выдержки из Правил поведения в спортооружении, касающиеся обязанностей зрителей и запрещенных к проносу и использованию предметов.
3. В билетных кассах спортооружения, на котором проводится матч Чемпионата, должна быть размещена вся необходимая информация для зрителей (болельщиков), в том числе для болельщиков Клуба-«гостя»: четкая информация о «гостевом» секторе, возможности приобретения входных билетов на данный матч (в кассах или через Клуб-«гость»). Для болельщиков Клуба-«гостя» должна выделяться отдельная касса.
4. В зоне билетных касс в обязательном порядке должны быть размещены Правила поведения в спортооружении (выдержки из Правил).
5. Клубы КХЛ при работе со своими болельщиками, в том числе проживающими в других городах и государствах, переходят на схему продажи входных билетов на «гостевые» матчи через свой Клуб (представителя Клуба, работающего на «гостевом» матче), принимая во внимание, что Клуб-«гость» должен заранее иметь информацию о количестве своих болельщиков, собирающихся посетить выездной матч Клуба, для подачи объективной информации в заявке на приобретение входных билетов.
6. Клубы разрабатывают билетную и абонементную программу на матчи Чемпионата с учетом требований по организации «гостевого» сектора.
7. Клуб-«хозяин» во время матча обязан обеспечить безопасность игроков, представителей команд и судей, находящихся на льду, скамейках запасных и штрафников, невозможность физического контакта с ними зрителей. Для этих целей Клубом-«хозяином» принимаются все необходимые меры, в том числе резервирование необходимого количества мест в непосредственной близости от скамеек запасных и штрафников и участках возможного проникновения зрителей на ледовую площадку. Эти места предназначены для представителей структур, обеспечивающих правопорядок и безопасность.
8. Клуб-«хозяин» во взаимодействии с правоохранительными органами разрабатывает и осуществляет мероприятия по противодействию торговле билетами на матчи Чемпионата структурами и лицами, не имеющими официальных договорных отношений по реализации билетов с Клубом. Клуб имеет право вводить ограничения по продаже билетов в одни руки.

9. Клуб-«хозяин» обязан обеспечить по заявке Клубу-«гостю» 20 бесплатных входных билетов на матч Чемпионата в случае подачи заявки не позднее, чем за 24 часа до начала матча.
10. Клуб-«хозяин» по предварительной заявке КХЛ (не позднее чем за 24 часа до начала матча) обязан обеспечить предоставление указанным Лигой лицам бесплатно до 30 входных билетов стандартной категории, до 20 входных билетов улучшенной категории, одной VIP-ложи (в случае отсутствия ложи на спортооружении – 10 входных билетов категории VIP), 10 пропусков на охраняемую автостоянку спортооружения.
11. Клуб-«хозяин» по предварительной заявке ООО «КХЛ-Маркетинг» (не позднее, чем за 24 часа до начала матча) обязан обеспечить предоставление указанным ООО «КХЛ-Маркетинг» лицам бесплатно до 25 входных билетов стандартной категории, до 50 входных билетов улучшенной категории, до 30 входных билетов категории VIP, 10 пропусков на охраняемую автостоянку спортооружения.
12. Клуб-«хозяин» по предварительной заявке ООО «КХЛ-Маркетинг» (не позднее, чем за 24 часа до начала матча) обязан обеспечить приоритетное право покупки указанными ООО «КХЛ-Маркетинг» лицами до 10 входных билетов стандартной категории, до 25 входных билетов улучшенной категории, до 10 входных билетов категории VIP.

ГЛАВА 4. ЗАКЛЮЧИТЕЛЬНЫЕ ПОЛОЖЕНИЯ

Статья 13. Вступление настоящего Регламента в силу

Настоящий Регламент вступает в силу с момента утверждения Регламента КХЛ Советом директоров КХЛ и действует до момента утверждения нового Регламента КХЛ.

АКТ
соответствия спортооружения и хоккейного клуба
требованиям Технического Регламента Чемпионата Континентальной
хоккейной лиги – Открытого Чемпионата России по хоккею сезона
_____ годов

_____ 20_____ г. _____ г. _____

(Полное наименование хоккейного Клуба)

1. Наименование спортооружения _____
 2. Наличие тренировочного катка _____
- _____
3. Информация по спортооружению

Наименование	Фактическое состояние
Вход на спортооружение	Контроль доступа _____ Стационарные арочные металлодетекторы _____ Билетный контроль _____ Размещение текста Правил поведения в спортооружении (выдержек из Правил) _____
Средства видеонаблюдения	Прилегающая территория _____ Подтрибунные помещения _____ Трибуны _____ «Гостевой» сектор _____ Вход в комнату главных и линейных судей _____ Соответствие средств видеонаблюдения требованиям Регламента _____
Хоккейная площадка	Фирма – изготовитель _____ Введена в эксплуатацию _____ Размеры площадки, м _____ Общая длина периметра по борту, м _____ Длина борта, м _____ Высота борта, м _____ Защитное стекло на бортах _____ Отбойная планка, см _____ Полка, см _____ Травмобезопасная накладка _____
Ледовая поверхность с четко видимой официальной разметкой (согласно Правилам игры в хоккей)	Качество льда _____ Качество разметки _____ Оборудование для подготовки воды _____

Оборудованные места для судей за воротами	Сопряжение зеленого и красного фонарей с прибором времени (зеленый фонарь должен включаться в момент остановки матча с одновременной блокировкой красного фонаря)
Ворота и мини-видеокамеры системы «Видеогол»	Эластичные фиксаторы _____ Мини-видеокамеры внутри ворот в защитных кожах _____ Видеокамеры за воротами _____ Видеокамеры над воротами _____
Ограждение из защитного стекла	Высота за воротами, см _____ Высота вдоль бортов, см _____ Зазоры между защитными стеклами, см _____ Профили/вставки между защитными стеклами по всему периметру хоккейной площадки на высоту защитного стекла
Защитный экран /козырек из защитного стекла, отделяющий хоккеистов на скамейках запасных и штрафников от зрителей	_____ _____ _____
Ограждение из сетки поверх защитного стекла, отделяющее зрителей, находящихся за воротами, от хоккейной площадки	Высота (не менее 10 м) _____
Льдоуборочные комбайны (не менее двух)	Количество _____, фирма _____, год выпуска _____ Документ о прохождении технического обслуживания
Информационное табло	
Техническое устройство для подачи звукового сигнала (сирены)	Сопряжение с хронометрами обратного отсчета времени в раздевалках и помещении судей на льду _____
Видеотабло (видеокуб)	Носитель видеоматериалов
Флаги	Количество _____ Размер _____ Расположение _____
Раздевалки для хоккеистов команды «хозяев»	Количество раздевалок – _____ Площадь (не менее 70 кв. м) _____ Расположение относительно: комнаты судей _____ раздевалки команды «гостей» _____ Наличие в раздевалке: электрические розетки в доступной зоне (не менее 5) _____ вентиляционная система _____ макет хоккейного поля _____ хронометр обратного отсчета времени _____ мебель _____ стойка для клюшек _____ специальное покрытие, предохраняющее коньки

Наличие прилегающих к раздевалкам команды «хозяев» помещений	Наличие: душевая комната с холодной и горячей водой (минимум 5 рожков) _____ туалетные кабины (минимум 3) _____ комната для тренеров (не менее 10 кв.м.) _____ макет хоккейного поля в комнате для тренеров _____ мебель в комнате для тренеров _____ массажная комната (не менее 8 кв. м, 2 массажных стола) _____ сушилка для формы _____ помещение для хранения вещей _____ оборудованное место для заточки коньков и проведения технических процедур, оснащенное электрическими розетками и системой вытяжной вентиляции _____ Место для «сухой» разминки _____
Раздевалки для хоккеистов команды «гостей»	Количество раздевалок – _____ Площадь (не менее 70 кв.м) _____ Расположение относительно: комнаты судей _____ раздевалки команды «хозяев» _____ Наличие в раздевалке: электрические розетки в доступной зоне (не менее 5) _____ вентиляционная система _____ макет хоккейного поля _____ хронометр обратного отсчета времени _____ мебель _____ стойка для клюшек _____ специальное покрытие, предохраняющее коньки _____
Наличие прилегающих к раздевалкам «гостей» помещений	Наличие: душевая комната с холодной и горячей водой (минимум 5 рожков) – _____ туалетные кабины (минимум 3) _____ комната для тренеров (не менее 10 кв. м) _____ макет хоккейного поля в комнате для тренеров _____ мебель в комнате для тренеров _____ массажная комната (не менее 8 кв. м; 2 массажных стола) _____ сушилка для формы _____ помещение для хранения вещей _____ оборудованное место для заточки коньков и проведения технических процедур, оснащенное электрическими розетками и вентиляционной системой _____ Место для «сухой» разминки _____
Проход команд на ледовую площадку	Расстояние _____ Специальное покрытие, предохраняющие коньки _____ Разведен /не разведен _____ Туннели /иные конструкции _____

Проход судей на ледовую площадку	Расстояние _____ Специальное покрытие, предохраняющие коньки _____ Туннели/иные конструкции _____
Выход на лед относительно выхода команд	Разведен/не разведен _____
Место для осуществления сотрудниками команд «гостей» видеозаписи матчей	Расположение _____ Оборудование _____
Комната для главных и линейных судей матчей	Расположение _____ Оборудование: Вентиляционная система _____ Душ, туалет _____ Мебель _____ Вешалки _____ Зеркало _____ Макет хоккейного поля _____ Телевизор _____ DVD-проигрыватель _____ Хронометр обратного отсчета времени _____
Комната для оформления официального протокола матча и размещения бригады судей	Расположение _____ Оборудование: Ноутбук _____ Принтер _____ Доступ в Интернет _____ Факсимильная связь _____ Мебель _____
Рабочее место для ведения прямых текстовых трансляций через Интернет	Расположение _____ Персональный компьютер _____ Доступ в Интернет _____
Рабочие места для работы операторов по статистике	Количество _____ Расположение _____ Персональные компьютеры (не менее 3) _____ Доступ в Интернет _____
Места для размещения дежурного медперсонала и двух автомашин «скорой помощи»	Расположение мест медперсонала _____ Расположение мест автомашин _____ Расположение каталки с носилками во время матча _____
Пункт первой медицинской помощи для зрителей	Расположение _____ Доступность _____ Двери и проходы необходимой ширины для проноса носилок и перевоза кресел-каталок _____ Средства первой медицинской помощи, включая дефибрилятор и мешок Амбу _____ Мебель _____ Указатели _____

Помещение для проведения допинг-контроля	Расположение _____ Оборудование: Холодильник с запирающим устройством _____ Умывальник и туалет _____ Мебель _____ Специальное покрытие, предохраняющее коньки _____ Табличка на двери «Вход воспрещен» _____ Организация доступа _____
Проход по спорсооружению по удостоверениям КХЛ	Наличие Инструкции по применению удостоверений КХЛ _____ Определение входа (служебный/№) _____
Места улучшенной категории	Количество _____ Расположение мест _____
Места категории VIP	Количество _____ Расположение _____ Организация доступа _____
Места для лиц с ограниченными возможностями здоровья	Количество (не менее 5) _____ Расположение _____ Организация доступа _____ Туалетные кабины _____
Возможность экспонирования рекламных продуктов (автомобиль и т.п.)	Размещение на трибунах _____ Размещение в фойе _____
Наличие комнаты для детей	Расположение _____ Вместимость _____
Отдельное помещение для работы представителей КХЛ	Расположение _____ Оборудование: Телефон _____ Факсимильный аппарат _____ Копировальный аппарат _____ Компьютер с принтером и выходом в Интернет _____ Телевизор _____ Мебель _____
Отдельное помещение для судьи видеоповторов, оборудованное системой «Видеогол»	Расположение _____ Площадь, кв. м _____ Работоспособность системы _____ Оснащение: Двусторонняя телефонная связь с судейским столиком _____ Телефонная связь с Департаментом судейства _____ Технические средства для записи и просмотра матча и спорных моментов _____ Ручной секундомер _____ Полный обзор ледовой площадки _____ Соответствие изображения с видеокамер требованиям Регламента _____

Отдельная видеокамера, обеспечивающая панорамную запись матча	Соответствие изображения с видеокамеры требованиям Регламента _____
Пресс-центр для СМИ	Оборудование: Телефоны (не менее 3) _____ Факсимильный аппарат с выходом на междугороднюю связь _____ Копировальный аппарат _____ Компьютеры (не менее 2) _____ Доступ в Интернет, включая беспроводной (WiFi) _____ Место для получения информационных материалов _____ Организация прохода СМИ _____
Места для СМИ на трибуне	Расположение _____ Количество (не менее 30) _____ Оборудованных мест (не менее 15) _____ Организация прохода СМИ _____
Зал для пресс-конференций	Расположение _____ Вместимость _____ Оборудование: Баннер – размер, м _____ Микрофоны (средства громкой связи) _____ Мебель _____
Смешанная зона для общения аккредитованных СМИ с хоккеистами и тренерами команд	Расположение _____ Количество _____ Размер, кв. м _____ Баннер – размер, м _____
Места для работы аккредитованных фотографов по периметру хоккейной площадки	Расположение _____ Обозначения «ФОТО» _____
«Гостевой» сектор	Расположение относительно «фанатского» сектора «хозяев» _____ Трибуна _____ Сектор _____
«Фанатский» сектор «хозяев»	Расположение относительно «гостевого» сектора _____ Трибуна _____ Сектор _____
Места для стационарных телевизионных камер	Количество (не менее 12) _____ Расположение _____ Оборудование _____
Места для телевизионных мини-камер	Количество (не менее 4) _____ Расположение _____ Оборудование _____

Место для телевизионной студии	Расположение _____ Оборудование _____
Комментаторские позиции	Количество (не менее 2) _____ Расположение _____ Оборудование: Телефон с междугородней связью _____ Электрические розетки _____ Освещение _____ Доступ в Интернет _____ ISDN линии для организации комментаторского канала _____
Оборудование, обеспечивающее передачу звука трансляции 1–2 комментаторскими каналами и минимум тремя интершумовыми подвесами над хоккейной площадкой (центр + 2 зоны)	_____ _____ _____
Площадки для постановки ПТС	Расположение _____ Оборудование _____
Средний уровень горизонтальной освещенности хоккейной площадки на поверхности льда (проведение соревнований без телевизионной трансляции, Егор.ср.)	_____
Средний уровень вертикальной освещенности на высоте 1,5 м над поверхностью льда хоккейной площадки по направлению к главной телевизионной камере (проведение соревнований с цветной телевизионной трансляцией)	_____
Коэффициент неравномерности вертикальной освещенности $E_{мин}/E_{ср.}$	_____
Источник света	Индекс цветопередачи: _____ Цветовая температура: _____
Исходящий канал доступа в Интернет	Скорость исходящего канала: _____ Наличие резервного канала _____

4. Наличие регламентирующих документов

Акт государственной комиссии о приемке сооружения в эксплуатацию (законченного строительства)	
Паспорт спортооружения	
Права собственности, зарегистрированные в едином государственном реестре	
Акт о пригодности спортооружения к эксплуатации	

Схема ледовой площадки

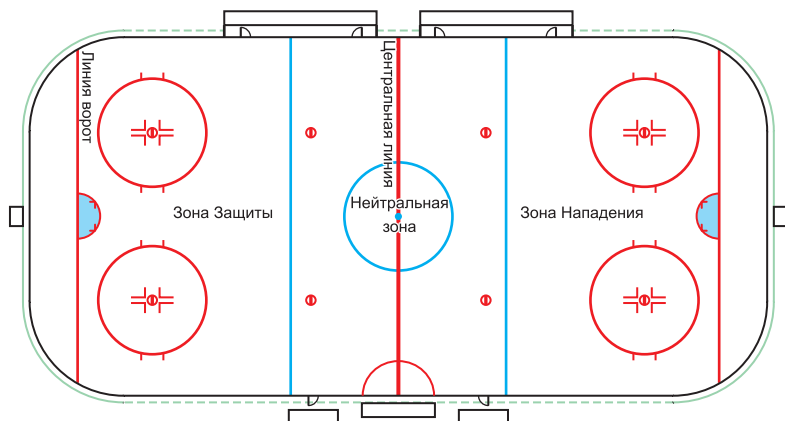

5. Дополнительная информация по инфраструктуре

Аэропорт	Расположение _____ _____
Железнодорожный вокзал	Расположение _____ _____
Условия прохождения таможенных процедур	_____ _____
Время в пути	От аэропорта _____ От ж/д вокзала _____
Предоставление автобуса для команды «гостей»	Марка _____
Условия подъезда для команд	_____ _____
Условия подъезда для судей	_____ _____

Наличие охраняемых парковок	Для команд _____ Для судей _____ Для зрителей _____ Для VIP _____
Молодежная команда	Наименование _____
Спортсооружение молодежной команды	Наименование _____
Спортивная школа	Наименование _____
Спортсооружение спортивной школы	Наименование _____

Замечания и предложения:

Представитель КХЛ _____ / _____ /

Представитель Клуба _____ / _____ /

Представитель спортсооружения _____ / _____ /

Представитель телевизионного партнера _____ / _____ /

АКТ ГОТОВНОСТИ

(наименование спортивного сооружения)

к проведению матча № _____ Чемпионата Континентальной хоккейной лиги —
Открытого Чемпионата России по хоккею сезона _____ годов « ____ »
_____ 20 ____ г.

между командами _____

1. _____ готово
(наименование спортивного сооружения)

к проведению указанного матча в соответствии с требованиями Регламента.

2. Имеющаяся материально-техническая база, оборудование, инвентарь обеспечи-
вают необходимые условия для проведения хоккейного матча (приложение к Акту).

3. Проведение вышеуказанного матча согласовано со следующими службами: го-
савтоинспекцией, медицинской службой, пожарной охраной, правоохрательными
органами.

4. Для обеспечения безопасности участников матча и охраны общественного по-
рядка привлечены необходимые силы правоохрательных органов и службы безопас-
ности (ЧОП).

5. Инструктаж с персоналом и привлеченными организациями, обеспечивающими
проведение матча, по должностным обязанностям и соблюдению техники безопас-
ности проведен дирекцией спортсооружения « ____ » _____ 20 ____ г.

Подписи:

Руководитель хоккейного клуба
_____ (ФИО)

Руководитель спортсооружения _____
_____ (ФИО)

« ____ » _____ 20 ____ г.

« ____ » _____ 20 ____ г. _____

М.П.

М.П.

к Акту готовности _____

*(наименование спортивного сооружения)***ГОТОВНОСТЬ***(наименование спортивного сооружения)*

к проведению матча №____ Чемпионата Континентальной хоккейной лиги – Открытого Чемпионата России по хоккею сезона _____ гг. « ____ » _____ 20 ____ г.

ПОДТВЕРЖДАЕМ:

№ п/п	Наименование	Должность	ФИО	Подпись
1.	Наличие необходимого обслуживающего персонала сотрудников сооружения			
2.	Наличие необходимых сил охраны общественного порядка			
3.	Готовность участников мероприятия, судей			
4.	Соответствие спортивно-технологического оборудования и инвентаря правилам соревнований			
5.	Готовность к приему зрителей (трибун, путей эвакуации зрителей и участников соревнований, фойе, подъездов и т.п.)			
6.	Готовность работников и мест общественного питания к обслуживанию зрителей			
7.	Надежность конструктивных элементов здания			
8.	Готовность энергетических систем и освещения			
9.	Готовность средств связи, оповещения, табло, радиовещания, текстов на случай чрезвычайных обстоятельств и лиц, допущенных к работе у микрофона			
10.	Готовность вентиляции			
11.	Готовность водоснабжения и канализации			
12.	Готовность комендантской службы			
13.	Готовность средств противопожарной безопасности			
14.	Наличие и готовность медицинских служб			

ПРОТОКОЛ
оперативно-технического осмотра

(наименование спортивного сооружения)

по состоянию на « _____ » _____ 20 _____ г., _____ часов.

Место проведения осмотра: _____

(адрес спортивного сооружения)

Настоящий Протокол составлен в целях подготовки к проведению матча № _____ Чемпионата Континентальной хоккейной лиги – Открытого Чемпионата России по хоккею сезона _____ годов

Осуществлен осмотр входов на арену, фойе, лож, арены, точек общественного питания, чердачных помещений, периметра здания _____

(наименование спортивного сооружения)

В процессе осмотра установлено:

1. Спортсооружение обеспечено наружным и внутренним противопожарным _____ водоснабжением.

2. Средства пожаротушения исправны и соответствуют нормам действующего _____ законодательства.

3. Дежурство бригады сотрудников ДПД на территории спортивного сооружения организовано.

4. Пути эвакуации находятся в надлежащем состоянии, во время проведения матча контролируются службой безопасности (ЧОП) _____

(наименование организации)

и обеспечивают безопасную, быструю эвакуацию людей в случае чрезвычайной ситуации согласно плану эвакуации.

5. Неэксплуатируемые помещения арены во время проведения матча закрыты и находятся под охраной.

6. Внутренняя и внешняя охрана объекта осуществляется силами _____

(наименование организации)

7. Досмотр зрителей на входе в _____

(наименование спортивного сооружения)

перед мероприятием осуществляется при помощи _____

(металлодетекторов – стационарных, переносных и т.д.)

8. Пропускной режим автотранспорта к _____

(наименование спортивного сооружения)

осуществляется сотрудниками ГИБДД _____

(наименование района)

и службой безопасности (ЧОП) _____

(наименование спортивного сооружения)

согласно выданным пропускам.

9. При осмотре _____ ,

(наименование спортивного сооружения)

сотрудниками службы безопасности (ЧОП), правоохранительных органов и кинологами главного входа, арены, фойе, лож, точек общественного питания, чердачных помещений, периметра здания _____

(наименование спортивного сооружения)

а также припаркованных автомашин, предметов, похожих на СВУ, огнеопасных и отравляющих веществ не обнаружено.

10. Дежурство двух квалифицированных бригад врачей и оборудованных по установленным стандартам автомобилей «скорой помощи» организовано.

Должность	Подпись	Расшифровка подписи
Представитель Государственной противопожарной службы		
Представители бригад врачей «скорой помощи»		
Руководитель Службы безопасности (ЧОП) спортсооружения		
Специалист Центра кинологической службы МВД		
Руководитель штаба правоохранительных органов на матче		
Заместитель руководителя Клуба по безопасности		

ИНСТРУКЦИЯ ПО ПРИМЕНЕНИЮ УДОСТОВЕРЕНИЙ КХЛ

Отличительные знаки удостоверения КХЛ (VIP)

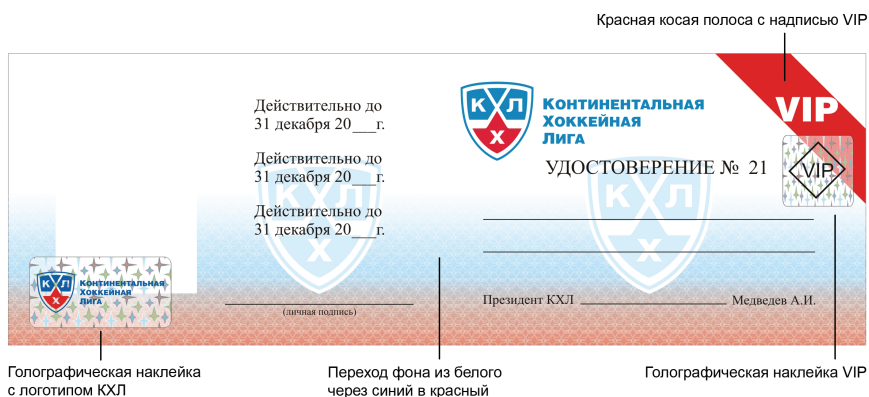

Отличительные знаки удостоверения КХЛ (обычное)



Удостоверение КХЛ (VIP), выданное сотрудникам КХЛ, дает право доступа во все зоны спортсооружения, в том числе в зоны раздевалок команд, за исключением комнат для судей, раздевалок команд, помещений для проведения допинг-контроля и правительственных лож, во время проведения любого матча Чемпионата.

Примечание: представители Департамента судейства – владельцы удостоверений VIP дополнительно имеют право доступа в комнату судей.

Удостоверение КХЛ (VIP), выданное представителям Клубов:

1. Во время проведения матча Чемпионата, в котором участвует команда данного Клуба, дает право доступа во все зоны спортсооружения, в том числе в зоны раздевалок команд, раздевалку команды своего Клуба, за исключением комнат для судей, раздевалок команды Клуба-соперника, помещений для проведения допинг-контроля и правительственных лож.
2. Во время проведения матча Чемпионата, в котором не участвует команда данного Клуба, дает право доступа во все зоны спортсооружения, за исключением комнат для судей, зон раздевалок команд, раздевалок команд, помещений для проведения допинг-контроля и правительственных лож.

Удостоверение КХЛ (обычное), выданное сотрудникам КХЛ, дает право доступа в спортсооружение.

Удостоверение КХЛ (обычное), выданное представителям Клубов:

1. Во время проведения матча Чемпионата, в котором участвует команда данного Клуба, дает право доступа в спортсооружение и в зоны раздевалок команд, раздевалку команды своего клуба.
2. Во время проведения матча Чемпионата, в котором не участвует команда данного Клуба, дает право доступа в спортсооружение.

Все удостоверения КХЛ выдаются после регистрации в КХЛ и сдаются в установленном порядке при увольнении.

СХЕМЫ ИЗОБРАЖЕНИЯ И РАСПОЛОЖЕНИЕ КАМЕР СИСТЕМЫ «ВИДЕОГОЛ»**Изображение с камеры в воротах****Изображение с камеры над воротами****Изображение с камеры за воротами**

Схема расположения камер над воротами и за воротами (вид сверху)



Схема расположения камер над воротами и за воротами (вид сбоку)

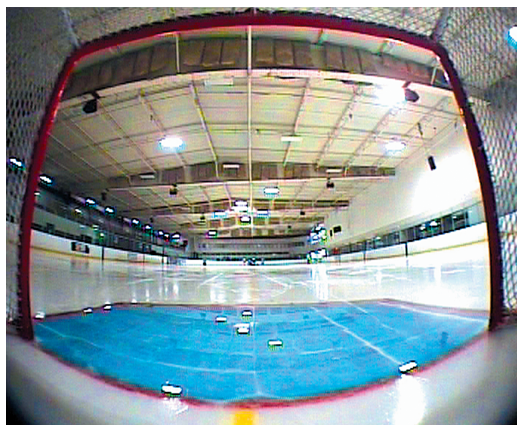
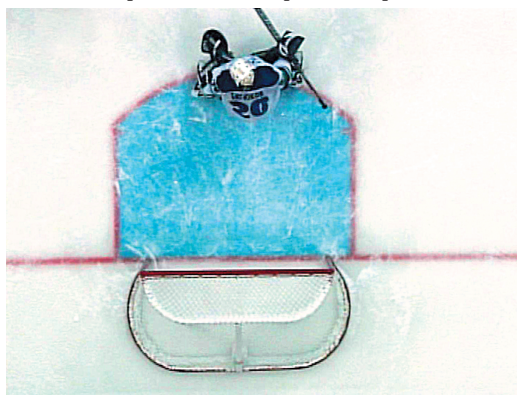
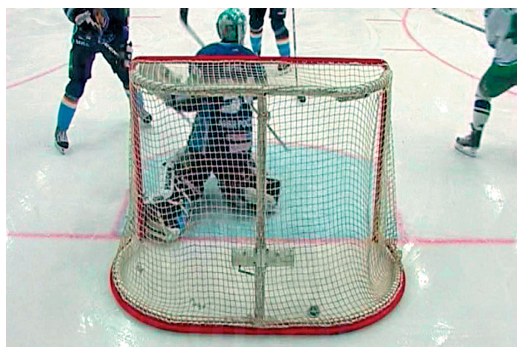

ПРАВИЛА ПОВЕДЕНИЯ В СПОРТСООРУЖЕНИИ (для хоккейных матчей КХЛ, ВХЛ и МХЛ)

Настоящие Правила определяют нормы поведения зрителей в спортсооружении при посещении хоккейных матчей, проводимых на территории Российской Федерации и территории иностранных государств, где проводится «домашний» матч зарубежного Клуба.

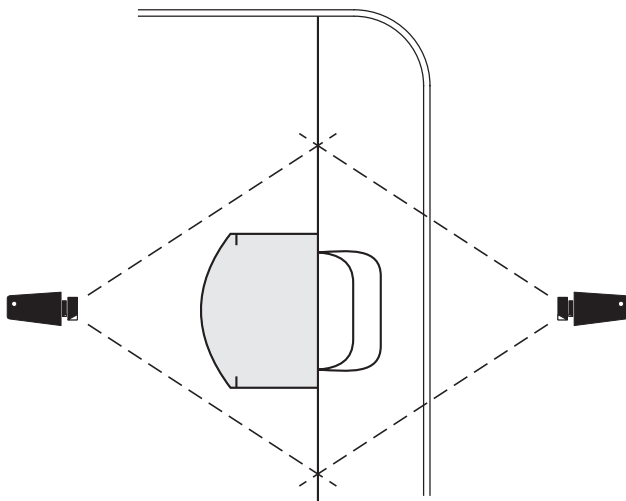
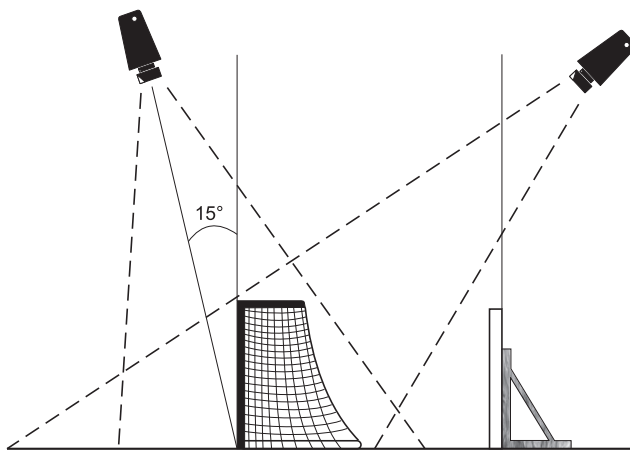
1. Общие положения:

- 1.1. Зрителями признаются граждане, прибывшие в спортсооружение при наличии входного билета, абонеента, приглашения, других документов установленного образца и не связанные с организацией и обеспечением проведения матча;
- 1.2. Организатор матча в целях обеспечения безопасности отдельных категорий зрителей может вводить особые условия посещения матча для этих категорий с обязательным уведомлением о принятом решении администрации спортсооружения, правоохранительных органов, зрителей до начала реализации входных билетов;
- 1.3. Вход в спортсооружение подразумевает принятие зрителями данных Правил, действующих в течение всего времени их нахождения в спортсооружении;
- 1.4. Контроль за соблюдением правил возлагается на организатора матча, сотрудников правоохранительных органов, пожарного надзора, а также служб спортсооружения, привлекаемых для обеспечения контрольно-пропускного режима, рассадки зрителей и охраны общественного порядка (службы безопасности, частные охранные предприятия, контролеры, администраторы, волонтеры и др.);
- 1.5. Зрители, не соблюдающие Правила, не допускаются в спортсооружение или выдворяются за его пределы без возмещения стоимости входного билета, а в случаях совершения ими противоправных действий привлекаются к административной или уголовной ответственности;
- 1.6. Организатор матча вправе проводить фото-, видеосъемку зрителей с целью предупреждения противоправной деятельности;
- 1.7. Нарушение настоящих Правил зрителем является для организатора матча и администрации спортсооружения основанием для рассмотрения вопроса об отказе в доступе нарушителю в спортсооружение во время проведения других хоккейных матчей.

2. Зрители имеют право:

- 2.1. При наличии входных билетов, абонеентов, приглашений, других документов установленного образца входить в спортсооружение до и во время матча. Время начала прохода в спортсооружение определяется совместным решением организатора матча, администрации спортсооружения и правоохранительных органов. Количество проходов зрителя в спортсооружение во время одного матча при наличии входного билета, абонеента, других видов документов определяется администрацией спортсооружения;
- 2.2. Пользоваться всеми услугами, предоставляемыми организаторами матча и администрацией спортсооружения;
- 2.3. Приносить на трибуны спортсооружения и использовать:
 - табачные изделия и зажигалки при условии их использования только в специально отведенных для курения зонах;
 - атрибутику, официально реализуемую клубами в спортсооружениях;

- дудки и трещотки, выполненные из пластика, по согласованию с организатором матча, если их использование не вызывает возражений рядом сидящих зрителей. Запрещен пронос и использование дудок в спортооружении «Арена Рига» (Рига, Латвия);

2.4. Представителям объединений болельщиков в целях поддержки команды, при назначении ответственных из числа болельщиков за каждую единицу нижеуказанных средств поддержки, разрешен пронос и использование:

- барабанов с одной мембраной, с открытым дном, диаметром до 60 см и высотой до 40 см, со штатными палочками;
- баннеров различных конфигураций, при условии, что они будут размещены на трибунах таким образом, что не будут мешать просмотру матча другими зрителями. Их размещение в спортооружении определяется лицом клуба-организатора матча, ответственным за безопасность, по согласованию с администрацией спортооружения, руководителем штаба правоохранительных органов на матче и представителем МЧС. Баннеры должны быть изготовлены из невоспламеняющихся материалов (быть пропитаны специальными составами), снабжены соответствующими сертификатами противопожарной безопасности. Содержание баннеров должно быть направлено только на поддержку своего Клуба, не содержать оскорбительных, нецензурных, провокационных текстов, слов, символов, изображений;
- флагов на пластиковом пустотелом древке. Длина древка не может превышать 1,5 м. Флаги должны быть изготовлены из невоспламеняющихся материалов (быть пропитаны специальными составами), иметь соответствующие сертификаты противопожарной безопасности. Использование таких флагов разрешено на «гостевом» и «фанатском» секторах. Содержание изображений на флагах должно быть направлено только на поддержку своего клуба, не содержать оскорбительных, нецензурных, провокационных текстов, слов, символов, изображений;
- иных средств поддержки команды. Использование иных средств поддержки может быть разрешено совместным решением организатора, администрации спортооружения и руководства штаба правоохранительных органов.

Средства поддержки, содержащие слова и выражения на государственных языках республик Российской Федерации, государственных языках стран, Клубы которых принимают участие в Чемпионате, должны иметь заверенный Клубом перевод.

Средства поддержки, содержащие слова и выражения на иностранном языке, должны иметь нотариально заверенный перевод.

Средства поддержки, содержащие аббревиатуры и сочетания цифр, должны иметь письменное разъяснение значения аббревиатур и сочетаний цифр, заверенное Клубом.

Владельцы вышеуказанной атрибутики за 1,5 часа до начала матча обязаны предъявлять ее на предмет соответствия требованиям представителям организатора матча, администрации спортооружения и штаба правоохранительных органов, МЧС.

В случае нарушения болельщиками настоящих Правил может быть принято решение о запрете использования на хоккейных матчах вышеперечисленных средств поддержки;

2.5. Проводить без аккредитации любительскую фото-, видеосъемку (если их использование не запрещено организатором матча, о чем должна быть сделана соответствующая запись на входном билете, абонементе или приглашении).

3. Зрители обязаны:

- 3.1. Предъявлять сотрудникам, осуществляющим контрольно-пропускной режим, входные билеты, абонементы, приглашения, другие документы, дающие право прохода в спортивное сооружение, а также пропуска на въезд автотранспорта на его территорию;
- 3.2. В целях обеспечения безопасности и воспрепятствованию проноса запрещенных предметов при входе в спортивное сооружение, а в некоторых случаях при входе на прилегающую огороженную территорию, проходить спецконтроль (досмотр);
- 3.3. Занимать места на трибунах согласно входным билетам, абонементам и приглашениям;
- 3.4. Выполнять законные распоряжения организатора матча, администрации спортивного сооружения, сотрудников правоохранительных органов и пожарного надзора, соблюдать общественный порядок и общепринятые нормы поведения;
- 3.5. Незамедлительно сообщать администрации спортивного сооружения и сотрудникам правоохранительных органов о случаях обнаружения подозрительных предметов, задымления или пожара, совершающихся правонарушениях, других угрозах безопасности;
- 3.6. Бережно относиться к имуществу спортивного сооружения, соблюдать чистоту.

4. Зрителям запрещается:

- 4.1. Находиться в спортивном сооружении в состоянии алкогольного, наркотического или токсического опьянения;
- 4.2. Проносить в спортивное сооружение, использовать, приводить в действие:
 - спиртные напитки;
 - любого вида оружие и боеприпасы;
 - колющие или режущие предметы;
 - дымовые шашки;
 - файеры;
 - сигнальные ракеты;
 - петарды;
 - пиротехнику;
 - огнеопасные, взрывчатые, ядовитые, отравляющие и едко пахнущие вещества;
 - легковоспламеняющиеся, пожароопасные материалы и предметы;
 - красящие вещества;
 - наркотические средства;
 - радиоактивные материалы;
 - газовые баллончики нервно-паралитического и слезоточивого воздействия;
 - лазерные устройства;
 - другие предметы, которые могут быть использованы в качестве оружия;
 - жестяные банки, стеклянную, пластиковую посуду, бутылки и емкости;
 - крупногабаритные вещи, мешающие другим зрителям, а также нормальному проведению мероприятия;
 - средства звукоусиления;
 - радиостанции;
- 4.3. Курить в местах, где это запрещено администрацией спортивного сооружения;
- 4.4. Разжигать огонь;
- 4.5. Бросать предметы на трибуны, ледовое поле и пространство вокруг него, а также целенаправленно в зрителей, хоккеистов, тренеров, судей, представителей Клубов, спортивного сооружения, сотрудников правоохранительных органов, официальных лиц организатора соревнований;

- 4.6. Носить и выставлять напоказ знаки, атрибутику и иную символику фашистского и расистского характера;
 - 4.7. Использовать слова и выражения, а также жестикуляцию фашистского и расистского характера;
 - 4.8. Использовать нецензурные и оскорбительные слова и выражения, а также жестикуляцию;
 - 4.9. Использовать атрибутику, баннеры, скандирование, выкрики, жестикуляцию, возбуждающие социальную, расовую, религиозную, национальную и межгосударственную ненависть, а также социальное, расовое, религиозное, национальное и межгосударственное превосходство;
 - 4.10. Использовать элементы одежды, иные предметы и методы с целью скрытия лица;
 - 4.11. Нарушать общественную мораль и нормы поведения путем обнажения частей тела во время нахождения в спортооружении;
 - 4.12. Вести себя провокационно, угрожающе в отношении зрителей и участников матча, создавать угрозу жизни и безопасности себе, другим лицам или подвергать опасности кого бы то ни было каким бы ни было образом;
 - 4.13. Выходить за ограждения к ледовому полю и на него, появляться в раздевалках команд, судей, пресс-центрах и других служебных помещениях;
 - 4.14. Находиться во время проведения матча в проходах, на лестницах, создавать помехи передвижению участников и зрителей, вставать на кресла, прыгать, устраивать имитацию противоправных действий, находясь на трибунах, забираться на ограждения, парапеты, осветительные устройства, мачты, несущие конструкции, наносить вред имуществу спортооружения и зрителей;
 - 4.15. Приходить в спортооружение с животными;
 - 4.16. Проводить любые политические акции;
 - 4.17. Осуществлять торговлю, распространять любым способом продукцию рекламного, сувенирного, политического, религиозного и расистского характера (включая плакаты, листовки, буклеты);
 - 4.18. Осуществлять спекулятивную торговлю с рук входными билетами на матч.
-